盛京時報

晨刊

光緒卅二年(明治卅九年)創刊

聖駕今晨離國都

萬衆恭送禮砲聲響徹天地

鑾輿迳向西北進發

皇帝陛下、雖政務多忙、今仍抽暇御巡狩西北地方、二日午前六時四十五分、聖駕自碧瓦輝映之帝宮啓蹕、於國都五十五萬市民感激奉送中、鑾輿向西北地方進發、

是日、滿天晴朗、由帝[illegible]宮赴新京驛站、所經興運路—長通路—大馬路—大同大街—中央通路、沿途灑掃清淨潔無纖塵、各戶高懸滿日國旗、軍隊警官、各校學生、各團體及一般市民、皆整列於所定位置、恭候奉送、蘭花御紋燦然生輝之帝宮正門、至定刻豁然啓開、颯爽之禁衛隊鑾旗先導御列肅然向車站進發、皇帝陛下、着陸軍御裝、佩最高勳章一枚、御乘汽車、由金侍衛處長陪乘、玉顏殊麗、後由吉興侍從武官長、熙洽宮內府大臣、長野近衛處長等扈從、汽車成列、前驅後擁、另有張國務總理、于治安部大臣、武部總務長官、吉岡帝室專務、中野治安部最高顧問等扈從數十輛汽車相伴、使奉送者異常感激、六時五十五分、鑾抵車站、暫幸貴賓室、未幾、由古川奉天鐵道局長先導、聖上對先到恭候之袁尚書府大臣及各部大臣、臧參議議長、暨中國大使、華格納德國公使、奈羅耐意國公使等內外使臣舉手爲禮、移駕前行、山田軍樂長指揮之新京軍樂隊高奏國歌莊嚴之氣、充溢於新京站頭、於是皇帝陛下昇登新裝之御用列車最後部展望上、時月台上待機之禁衛隊砲兵連開砲四門、轟轟然發射皇禮砲一百發、午前七時、萬衆高呼聲中、御用列車一聲長嘯、靜靜開始移動、當四千三百萬國民祈念聖體安然回鑾而奉送中、鑾輿迳向光榮之御巡狩地進發矣、

打破貿易不便

滿德延長協定已簽字竣事

兩國發表共同聲明

關於滿德貿易協定期間延長之第二次協定簽字、兩國政府、三十一日發表共同聲明如左、

關於康德五年九月十四日署名延長至康德七年九月十二日之滿洲國及德國間貿易及支付協定、於本年五月三十一日、又告期滿、先日來、即在東京、由滿洲國及德國代表者間、關於延長事宜、進行交涉結果、現已商妥、本月三十一日在國務總理官邸、由滿洲國全權委員韋外務局長官、及德國全權委員華格納公使及烏爾達特參議間、對關於滿洲國及德國間貿易及支付協定有效期間延長之第二次協定、舉行署名簽字竣事、

【又訊】關於滿德貿易協定有效期間延長之第二次協定簽字式、於三十一日午後二時、在國務總理官邸舉行矣、滿德貿易協定自康德三年四月在東京簽字後、翌四年五月在柏林締結關於該條約效力延長之協定、更於五年九月、在新京締結關於滿德貿易及支付之新協定、翌六年五月末、更締結關於其效力延長一年之協定、迄七年五月三十一日滿期、經滿德兩政府間關於此協定之更新、交涉結果、於昨年九月十四日、在新京簽定第一次協定、本年三月十日兩國政府交換批准書、迄本年五月三十一日有效、關於滿德貿易協定更新之交涉、從來在滿期前後開始、因之更新協定亦須溯及滿期前後發生其效力、此對兩國貿易及支付之實際運用、亟感不便、故此次之第二次協定、早在東京、由滿德兩國政府代表間、進行交涉、結果於極短期間圓滿成立、乃洽於滿期之五月三十一日簽定協定矣、

韋長官與烏全權致辭

際此次滿德貿易協定有效期間延長、我國全權委員韋外務局長官及德國全權委員烏爾達特參議、致辭如次、

△韋滿洲國全權委員 於今關於滿德貿易協定期間延長之第二次調印及附屬文書之署名、亦圓滿告終、於茲規律滿洲國與德國間之經濟關係的協定、未有一日之間隔而繼續其效力矣、爲滿德兩國、不勝欣快、交涉開始以來、於未出一月之短時日間、滿德兩國間之意思即完全一致、可見滿德兩國間之親善友好關係矣、當直接交涉之烏爾達特閣下與隨員諸氏、深厚之理解、始終與我國代表取協調的態度、交涉之得安結、實賴此協調也、於現下事態中、兩國間之貿易、有幾多阻碍、深望滿德兩國能堅固提携、期協定之圓滑遂行、使政治的經濟的提携、更能强化、今爲不斷爲促進滿德貿易關係而努力之瓦格納公使閣下及烏爾達特參議閣下乾杯、

△烏爾達特參議 今簽字完了、由於滿德間之協定、再延長我兩國間存在之通商協定矣、此新延長、堪稱德國與滿洲帝國、以國民經濟之互相補濟、使兩國經濟關係愈加緊密之恒久的基礎也、於前協定年度、已發揮其意義、此次延長、可證滿德間之貿易及關於支付、有相當之基礎、此可慶之結果、實由於我等兩國久久以來之提携、及兩國代表間在東京交涉之和睦國也、爲此新協定之延長爲兩國與兩國國民對德國及滿洲國存生之政治的經濟的友好關係之强化發展有所貢獻、於此舉杯、祝不惜絕對支持促進之張閣下健康、

(寫眞即簽字式)

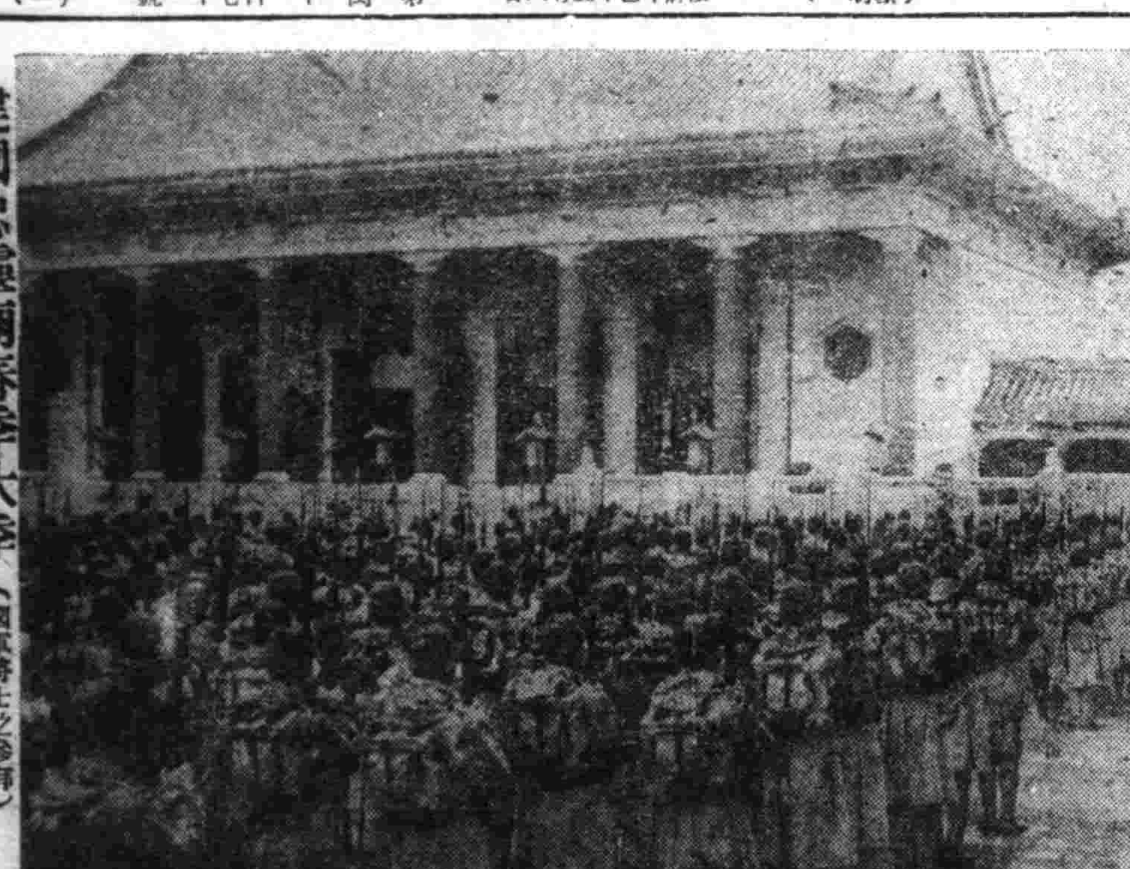

建國忠靈廟春季大季(國軍將士之參拜)

伊拉克請求休戰

首相亡命民軍降伏

【倫敦三十一日電】英國政府、三十一日正式發表伊拉克軍、已對英國軍、提議休戰、

【紐約三十一日電】據A•P貝魯特電云、伊拉克之英軍飛行部隊、三十一日已抵巴格達郊外、巴格達軍政長官、賽伯陶經濟部長辭職、伊拉克土民部隊降云、

【又電】正值傳聞伊拉克軍對英國軍提議休戰之際、據V•P鐵黑蘭電云、拉修得凱拉尼總理、亞明薩基參謀總長等、已抵伊蘭國境某地、

【德里蘭卅一日電】伊蘭政府、卅一日公表伊拉克政府首相凱拉尼將軍、已帶同薩基參謀長以下、入伊蘭之旨云、

戰局必可挽回

德外務當局仍樂觀

【柏林卅一日電】雖傳有利展開、而伊拉克軍申請停戰之說、惟德外務當局三十一所述之即或失去首都後、伊拉克軍仍能繼續頑强抗戰故德政府關於伊拉克軍今後之作戰始終樂觀之旨、乃伊拉克作戰以來始有之積極的言明、頗惹各方面注目言明之要旨如左、

英軍最近陸續增加兵力、

一、壓迫巴格達、伊拉克軍對此、雖有多數犧牲、仍繼續頑强抵抗、

若巴格達受脅威、則伊拉克政府、便向別處移動抗戰中心、故全局面不能招來重大變化、按伊拉克軍現在之抗戰、狀態觀之、戰局確實可以挽回、故德國對此抗戰前途、極爲樂觀云、

德氣吞柯島

英將再受困

【柏林三十日電】據三十日夜達到伯林之情報稱、伊拉克島北岸英軍之最終據點列飲農、三十日午前終於亦陷於德軍之手、而因戰鬪英兵八百化爲捕虜、同時於阿爾巴尼亞戰線、被希臘兵所捕虜後、逐往柯列達島收容意大利兵捕虜數千名、已由友軍之手加以照顧、於加內亞地方作戰中之德軍部隊、冒酷暑、掃蕩殘敵繼續南下迫近斯伐基亞、由特台加內寨島向柯列達東海岸敢行敵前上陸之意大利兵、亦與此呼應、將敵向南方急追、故英軍在柯克達南岸之再演丹格克慘劇似將於此一兩日中、且柯列克島南岸、除猶拉佩特拉諸漁港外爲均艙艇之斷崖絕壁、故軍隊大量撤退完全絕望、爲掩飾英軍逍走之東地中海艦隊、又逼寨於德空軍之主力前被迫入連結亞歷山大、海伐基普魯斯之三角水域、行動完全失去自由、於是柯利達島若陷於德軍之手、則於東地中海之戰略的地位、則彼此完全倒轉、而樞軸之海空軍基地若前進至利列達、則與利比亞之距離僅爲三百粁、而至亞利山大與小亞細亞之距離、亦縮短爲五百粁與百五十粁如斯蘇彝士之運命、使愈告切迫云、

荷印對入國者取締益嚴重

【巴達維亞三十日電】荷印警備司令部當局於三十日、對在荷印短期間滯在或通過之旅行者等之入國、更定嚴重取締法令、自七月一日實施、據此、在荷印短期滯在、或該地旅行者、今後須豫先對荷印當局報告豫定日期、已許可上陸者、其後通過國內時、亦須對各地方當局豫先報告云、

德意取連絡

壓迫聯合軍

【羅馬三十一日電】意大利軍司令部發表

一、我空軍編隊、三十日深更、空襲馬耳他島之拉巴列他軍港、炸毀港灣施設及工廠、

一、柯列達島上陸部隊、與德軍取以緊密連絡、追擊英希聯合軍、漸次制壓、

一、英空軍數架、襲擊愛琴海之杜地那尼卓數處、其中一架被擊落、

封鎖全華斷敵命脈

海軍卓著偉勳

大本營本年度公布戰功

【東京三十一日電】大本營海軍報道部、三十一日午後、關於聖戰第五年初以來之海軍作戰經過並其成果之概要公表如左、

帝國海軍中國方面作戰部隊、繼續去年、於與陸軍部隊緊密連携之下、對全華沿岸及內地敵軍之要衝、遂行各種作戰、到處收莫大戰果、而華北部隊、各各任所擔任區域之警戒監視、冒風濤戰嚴塞從爭於密輸戎克之臨檢、匪賊討伐、與陸軍部隊協力、努力於敵之掃蕩、掃蕩亘揚子江流域一千浬屢屢來襲之江岸殘敵陸戰隊到處上陸、衝破敵匪本據或担任密輸船之監視、並冒[illegible]危險掃除殘留機雷、或掩護陸軍部隊、但當水路之强行偵察並啓開嚮導、對於援護敵前上陸收莫大戰果、而珠江部隊實施港灣之測量、水路之清掃、陸戰隊上陸、殘敵掃蕩、由於與陸軍部隊之協同作戰、收莫大戰果、繼又担當錯綜之水路確保、又海上封鎖部隊克服幾多艱難遮斷企華沿岸之中國船舶之交通、更與實施之敵輸送線禁錮並主要港灣之閉塞同時、掃蕩於占領地區諸島嶼等處、動之殘敵、更有中國方面艦隊司令長官、發數次聲明宣言禁止華南要衝海面之出入、以期海上封鎖之完璧、尤其華南部隊對於利用爲援蔣軍需品輸送路香港公路於二月四日敵前上陸實施遮斷作戰、遂於三月三日拂曉、在與陸軍部隊之緊密協同下、突入敢行直向雷州半島方面沿岸延長四百公里以上之上陸作戰、而收莫大戰果、更於四月十九日、二十日對於浙東作戰、担任水路之啓開並輸送護衛、又編成陸戰隊於錢塘江沿岸並福州附近、敢行敵前上陸、於密切之海陸共同作戰下、擊破當面之敵將援蔣補給路及施設遮斷覆滅、收莫大戰果、併鹵獲有敵之艦艇並軍用物資多數、其間海軍航空部隊連日爆炸敵地、而確保全華之制空權得繼續縱橫無盡之活躍、對於陸上部隊、海上部隊之作戰、盡以全幅之努力、又長驅對敵首都重慶或成都、蘭州、昆明之要衝以及其內地據點新舊航空基地、排除不良天氣及其他障害、敢行連續爆擊常捕捉機減因日軍攻擊思欲逃避、而窮於勢力保全殘存敵機、以使陷於敵空軍之不能再建、併炸碎敵諸施設並用交通機關、使之心膽俱寒、更方見滇緬公路之再開、日本航空部隊乃立即對其途上之惠通、功果兩橋、屢投爆彈、將之破壞遮斷其交通、本期間江上艦艇所處分之敵機雷並海軍航空部隊破壞之敵機飛行機如左、

一、處分機雷

揚子江	三九一
珠江	一四一
及其他計	五三二
事變來之累計	六一一五

二、擊破敵飛行機

地上擊破	八三
擊墜	三七
計	一二〇
事變來累計	二一五九

國府改革教育

召開宣傳會議

【南京三十一日電】創設清鄉委員會、增强空軍、新設保安隊、整備改編國軍、亘軍事經濟各分野積極的建設、而銳意邁進之國民政府、爲對處此飛躍的階段、更開始在教育宣傳方面、作廣汎的活動、自六月一日開全國宣傳會議、三日開全國教育行政會議、圖文化活動之積極化、於全國宣傳會議、網羅全國宣傳關係機關、於代表三百名出席下開會四日間、討論宣傳行政、宣傳指導、宣傳事業國際宣傳及特殊宣傳等題、教育行政會議以改革排日教育爲中心、討論根本的教育方針之樹立、及教科書之制定問題等、並基此決定云、

美陸軍許可飛行士

充中國義勇軍

【華盛頓三十一日電】傳聞美陸軍當局、三十一日許可美空軍駕駛員及機關士、脫退現役、應募爲中國空軍義勇兵、關於此事、陸軍部、力避一切之表示、聞國務部與駐美中國大使館間、商妥一切詳細、現有若干之駕駛員及機關士、已署名參加中國義勇軍、此等空軍義勇軍、保留美國之市民權、有其必要時、何時均可復歸於美空軍、

美長官告渝

擬撤治外法權

【華盛頓三十一日電】哈爾國務長官於三十一日與目下滯留於華盛頓之重慶政權外交部長郭泰祺、以如次書翰、披瀝其遠大計畫、謂中國回復和平之際、美國有撤廢治外法權之意、美國對於中國之福祉及發展、攸所關心、爲應中國在國際關係上、改革其例外的地位之熱望、在已取種種措置之美國政府、列與國、在將來有撤廢在中國所享受之治外法權、及實施協定所獲得之特權的覺悟、然而此必須與中國政府間有正規的交涉或協定、始能實現也、

今日一大張

南滿飜譯學會招生

△本學會爲滿洲最高日語專門研究所

△本學會爲各般語學試驗準備之學府

報名截止 陽曆六月三日隨到隨試

△科班別

午前班	初等	中等	高等科	各前期
午後班	初等	中等	專攻科	各後期
夜間班	初等	中等	高等科	各後期

△嶄新而懇切之教授早有定評

△遠道通學給與乘車割引證定期乘車證

簡章索附郵票四分即寄

校址奉天南二經路南頭 電話(二)一七八八番 薄賬奉天 二八〇九番

民生部認可 奉天實踐簿記學校招生

頃接各地官廳會社來示擬大量採用本學院畢業生優良者充任會計員查畢業生不足採用故爲養成此等職員起見特此登報招考新生

開學日期 六月十六日

招收額數 速成科六〇名(午後班)

修業科目 簿記、(商業、會社、銀行)會計學、商事要項、法制經濟、商業算術、珠算、日語

遠道學生設有宿舍備有簡章函索附郵票二分即寄男女兼收(但無女生宿舍)

奉天市瀋陽區小南街四段一〇四號 電話四三四五〇番

營業讓渡與接兌聲明

奉天大南街一段一八七號永億號雜貨商因衆東不願前途經營、允情願將號內所有貨物舖墊全部讓渡與本號經理張國珍高紹先等名下經營開設永億號春記以前號內各事及擔保等項均已辦理清楚日後倘發生糾葛有讓渡人負責由康德八年四月二十八日起始歸張國珍高紹先等經管此後永億號春記生意盈虧與讓渡人毫無關係除立讓渡書外特此登明鄭重聲明

接兌人 張國珍 高紹先 王普慶

讓渡人 王秀生 王洪慶 王林慶 吳作霖 王程萬

尋人廣告

一、本籍 仁川郡柳町四〇

一、姓名 北村仁根

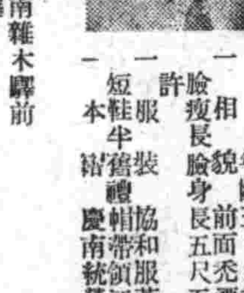

舊名姜仁根

一、名 北村秀男 年齡三十九歲

一、相貌 前面禿漂亮 臉瘦長 身長五尺五寸

一、服裝 協和服茶色 禮帽帶領汗衫 短鞋半舊

一、本籍 慶南統營郡 許

一、運面現住所 奉吉線南雜木驛前

一、姓名 高山成燁 舊名 高成燁 十八歲

一、相貌 光頭圓臉 胖體身高五尺二寸左右

一、服裝 黑嗶生帽淡黃色套頭衣黑褲白運動鞋

右兩名於五月二十八日橫領集金逃走如有知其下落者通知右記地址

大連市監部通九七 盛京時報第二分社

本報啟事

本報昌黎分社長田春圃先生另有他就辭退分社長職務本社已委任宋宗周先生接充昌黎分社長社址設昌黎南關財神廟胡同嗣後各界訂閱本報或刊登廣告事宜請向宋君接洽可也

盛京時報京津支社啓事

本報啓事

啓者今委王景槐君爲東安省密山縣鷄西街本報分社長任担當地如有訂閱本報及刊登廣告者祈向王景槐接洽可也

業務局販賣部啓

開幕

客室清潔適合衛生 旅行團体竭誠歡迎

大連裕和旅館

東鄉町十五番地 電話(二)三八九一番

凍瘡可畏

凍瘡即死血也冬發春潰痛癢難忍極其受累若以『安樂膏』搽之只消數日所患全愈永不復發若不早日調治萬一潰爛收口極難此藥對于生肌長肉具有特效妙有痂皮脫後不留疤痕依然光澤誠爲凍瘡之治療之防上特效良藥如有患者尤望試用便知預言不謬

定價 每盒國幣伍角

總發行 奉天中法大藥房 市內中街路北 電話四—一一五八九

投資最有利者有價證券是也

歡迎買賣股票

奉天加茂町四番地 天隆株式店 電話二、五二八二至六號

滿商外交 魏秀清

參茸烏鷄白鳳丸

專治婦女經血不調赤白帶下久不受孕經閉不通滑胎胎漏臨產險症功能調經止痛養血安胎通經化瘀去赤白帶保產催生通乳止痛惡血攻心等症服之立效 定價每丸五角每打五圓加料每丸壹圓每打拾圓

清痰止嗽丸

專治內傷外感痰喘作嗽肺氣不清氣促胸痛功能退熱鎮嗽定喘除痰驅除肺勞等症服之奏效定價每盒壹圓每打拾圓

參茸虎骨藥酒

專治風寒麻木半身不遂腰腿疼痛四肢無力男子腎寒女子經寒等症服之特效 定價大瓶每瓶五元六角 小瓶每瓶二元八角

外埠各大藥房均有代售

總批發處奉天鼓樓西 晉益堂藥店 電話(四)三〇〇四番

御巡狩西北地方
全國四千萬民衆均皆歡喜感激

斯日誠爲佳日、乃四千三百萬民衆以歡喜及感激、奉迎鑾輿向西北方進發之日也、與初夏之藍空相映、充滿蘭花馨郁、瑞靄祥和之斯辰 皇帝陛下受國都五十五萬市民之滿空熱誠之奉送、於今二日就 巡御 狩之途矣、客歲九月 御駕視察吉林地方、曾恭拜聖容、今已十月光景、又得奉送光榮之、市民之感激頗深、於昨一日發表御盛事後市民今朝咸爲感激、御進發之道傍清淨無塵、在清晨之中堵列奉送之市民、小學生等咸敬肅立 皇帝陛下斯日、受此市民之奉送、鑾輿盛行西北地方進發、拜仰御巡狩之此等各省民之喜悅、想必更深也、尤其初拜鑾輿之百萬蒙民感激更甚、向滿蒙俄各民族混合居住之西北各省、民族協和地、聖範昭然、四千萬國民誠恐惶感激、深仰拜受仁慈、謹值斯日咸指恭祈旅途安適多福云、

張國務總理謹話

際此 皇帝陛下西北地方御巡狩之日、張國務總理謹話如下、伏聞 皇帝陛下於國務多端之際、特作巡狩西北地方之行、謹惟 陛下軫念黎庶、遐邇邊陲、躬親視察國政之滲透、及軍況之如何、拜仰之餘、曷勝惶感云云、

熙宮內府大臣謹話

今次皇帝陛下、巡狩龍江省、興安北省、興安南省、西北各地方、本日自新京、啓蹕、欽維 陛下自御極後、歷經巡幸奉天、吉林、濱江、三江、牡丹江、間島、錦島各省、省方觀政、對於尙未周行之邊陲各省、政狀民情、聖懷眷念、無時不殷殷在抱也、是以此次巡狩西北各省、査西北諸省、連年多事、而尤於前年（諾門汗）事件突發之際、愈深關懷、幸賴忠勇無比日軍之仗義振武、與第一線國軍之奮勇敢圖、槍後國民之平靜自重、與地万民衆之赤誠努力、完持國土保衛之大任、而有和平樂土之急速再建 陛下亦頗滿足、今次親歷現地、特行慰勞國軍官之苦勞、親切撫循、使師徒感挾纊之溫言、黎庶蒙沛霈之澤、西北諸省、乃國防之重地、故軍備之充實、邊境之安定、不能一刻稍忽者、自不待言、同時對於民生之向上、產業之振興、諸般政務之刷新充實、亦應與此並重、近來西北諸省、雖開拓殖民之大業、行將就緒、諸般產業文化等之開發振興、亦大著成效、然對於諸種經費、均屬 聖慮、故有此次巡狩之舉、仰見 陛下開懷福利、求治殷殷、屬在臣民、莫不淪肌浹髓感激靡涯也、

巴興安局總裁謹話

今者恭聞 皇帝陛下、巡狩西北地方躬親視察西北蒙旗地域之民情及國政、思之實爲建國以來之盛事、洵堪恐惶感激者也、興安各省、情況異於他省者極多、故自建國以來、特自昨年始、極力施行助補誘導之政、進行興安治安工作、實施諸種方策、既圖本地方之積極開發、更謀綜合建設之完成、因而民生遂徙振興、資源雄得發見、此既爲資源地帶之一、於昂遂被重視矣、際此時期、仰蒙 皇帝陛下、躬親巡狩、現地省民、自感 帝恩於無極、而勤忠奉公也、茲謹代表蒙系民衆、恭祝 陛下聖壽無疆、更新巡狩途中聖躬安泰也、

市本部歡送 楢田、松岡兩氏

今回牡丹江省次長、榮轉之楢田稅務監督署副署長、及伊太利公使館參事官榮轉之松岡郵便管理局長之送別會、於三十一日午後五時、在協和會市本部以茶菓而於鄭市長外市本部委員等列席下、當即舉行矣、

天氣豫報

（奉天地方） 東風 晴後陰

（卅一日溫度） 最高 廿二度一 最低 十二度六

各地氣溫

（卅一日正午）

地名	溫度	天氣
奉天	二〇度	晴
新京	一七度	雨
大連	一七度	陰
哈爾濱	一三度	快晴
齊齊哈爾	二〇度	快晴
海拉爾	一五度	雨
黑河	二六度	快晴
牡丹江	一｜	晴
延吉	二九度	快晴
承德	一九度	快晴
通化		
安東		
錦縣		
通遼		
張家口		
天津		
上海	二九度	快晴
東京	一九度	快晴

誓爲吾等鄉土增光
歡送第一次國兵入營
昨日盛況空前

於滿洲國兵制創以紀元的變革之國兵法第一次合格壯丁、於昨六月一日起、於全國各地一齊舉行入營、奉天市內合格壯丁、於當日上午八時起市內及各縣出身者、分別由係員率領、由所定之宿舍、於惠工廣場、及大北門外兩處集齊、國軍之新兵、於各部隊點名竣事後受協和會、國婦奉公隊、青年團及市民歡呼萬歲而整列遊行、分乘貨物汽車、相繼就入營之壯途矣、兩會場慶祝入營之旗幟林立、且歡送者人山人海、汽車上之壯丁等對市民之歡送莫不表示披瀝『誓爲吾等鄉土增光』等語、强力之決意、早時歡送場『萬歲』『保重』之呼聲四起、音樂隊吹奏軍國歌聲中而展開感激的場面云、（圖上爲惠工廣場前歡送情形、下由伊斯蘭樂隊引導下而入北大營〇〇部隊營庭）

由當兵而養成良民
于治安部大臣特發表談話

于治安部大臣、於國兵法實施後第一次國兵向全滿國軍各部隊入營之一日、發表談話如左、當此次國兵由各地出發入隊之際、蒞對日滿各官民之絕大支援、當經由各地之關係官民之聲援、致以深厚之謝意、國兵亦蒙諸位之鞭撻、得以軍心昂揚、均已安然入隊、爾後將受軍隊教育矣、若一旦逢不時之變難、拋其一身、而爲恢宏擴充國家之名譽與威信、往赴前線、担當其一翼、以任鎮護之責、此非向戍營道義邁進乎、於此三年之教育期間、自然亦有一般官民之熱情、與國兵以正順之指針、及誘導思想、對軍心寄與者、斷不能少、又軍隊正爲努力於鄉黨閭里之醇風美俗之助成、弊習之教正、而所謂養兵作良民、不外使軍隊教育與國民教育連鎖而已、國兵始終爲國員之一員、軍隊對國兵、亦關於立身榮達之機會及此風、度外視之、而爲國家國軍之將來更加精彩、實施教育訓練、今滿洲帝國國際會此非常時運、幸享有槍後之總意與力量、故思欲重任鎮護之責云、

奉天市民大會
在運動場盛大舉行

爲慶祝建國紀念之良辰、奉天市舉行第十次運動盛會、其第二部市民大會業於昨（一）日舉行矣、是日也、天宇清澄、惠風和暢、參加運動之千百市民、於午前八時列隊謁敬忠靈塔前、當鐘鳴九句、全體運動員齊集國際運動場、由鄭市長及多田副市長等蒞席下、舉行開會式典、首由指揮者十川彌市朗誦開會宣言、日滿國旗揭揚、國歌合唱後、鄭會長訓示、來賓代表祝辭、默禱移時、總裁訓示、畢、演技相繼開始、運動種目、約十七類之多、身當運動者、振奮精神、潑力角逐、盛況頗極一時、洵坐壁上觀之萬餘士女、興趣之餘、掌聲屢起、樂隊奏曲、增宜其時、尤添佳意、可謂洋洋大觀、倘失之交臂者、實殊懊悔、言未之過也、午后一時十分演技終了、旋即舉行閉會式、全體肅立、當優勝者受表彰後、由多田副會長致閉會之辭、日滿國旗降納、日滿兩帝國萬歲三呼之聲、繼之雷動、全體市民戰歡退出會場之際、時已一句四十分矣、

通遼忠魂碑 舉行春季大祭

【通遼電】奉祀在西部國境蒙古平原化爲地下英靈之通遼忠魂碑 春季大祭、亘三十一、一、兩日、在初夏草長之通遼北郊、忠魂碑前、盛大舉行、而大祭第一日之三十一日午前九時三十分、於新興安南省長祭主之下、第九軍管區司令官等日本軍機關代表、通遼縣、興安南西省鄰接縣旗長等軍官民多數參列、嚴重舉行大祭儀式、式後、有奉納餘興、勇壯之蒙古角力、競馬、武道比賽等興安西南省、打成一片、展開民族交流之豪華祭典云、

奉市經濟取締積極化
警察局採用重點主義

警察局爲應統制經濟之高度化、有確立取締官廳之一元化、與監察制度之要望、而樹立日本內地與現地情勢適當之經濟保安科之積極的運營方針大綱、即與市公署商工公會連絡結成經濟協力會、以達最高之經濟統制、一方並以從來以市經濟科爲中心之各種統制組合等、積極參劃之、並與管下警察署取以連繫、排除第一線之充實主義、以城內、大和兩署爲兩翼、以本局重點主義絕滅經濟事犯、而尤以蒐集情報爲主力云、

騎車不愼傷老嫗

【鐵嶺】市內文明閣理髮匠、於昨日午前十一時、乘自轉車、由西向東、馳聘、至宏壽醫院門前、適有南關畢姓老嫗由東向西、竟被該車撞倒、中央街警察在側、即將該婦送至醫院療治、將理法匠大加斥令彼担負藥費、始圓滿結決云、

國都電鐵起工式 昨已盛大舉行

新京交通會社摩電建築工程、各該路線之建設資材、業已運置完了、其起工式、已於一日午前十時、假南新京錦丘高女側之車庫建設豫定地、盛大舉行、來賓中有松井交通部鐵路司長、大迫副市長等約百五十人參列、由植村新京神社齋主執行儀式後、由中島支配人開始入鍬、最後齋主神官等齊搭汽車、沿全路線舉行修祓式云、

奉公隊南滿地區會議 昨在奉天開幕

義勇奉公隊奉天會議、義勇奉公隊南滿地區今於本月一日二日之兩日間在奉大樓開幕、中央方面皆川副本部長、佐佐木參事等以及奉天、安東、錦州、熱河、四省、關係列席之下、午前九時由皆川副本部長致辭後、運動方針、人事經理方針由中央之指示、並現地側之報告聽取確立、訓練機構之確立、總監部設立、總隊本部之後於種種懇談中閉會云、（圖即該會議場）

第七回京吉驛傳競走大會 路線踏查記（二）

第三區 一萬四千八百米

此區初爲直徑如一直線之斜坡、下坡不遠、左右有百戶餘部落、右爲大綏河派司停留所、此距第三區起脚點、已約二千一百米矣、復越略斜之長坡、渡大綏橋、斜坡突起於前、然其勢大抵徐緩、右折更左折、復有良坡、轉脚右折、則急坡直下、下此再返於斜坡之道、過此坡道右有小沿及二三十家小部落在焉、復前行、右有五里橋之派司停留所、此處距第三區起脚點約七千米過此路平坦、北直如髮、右有五間石堵、左有永吉縣勸農模範農場之紅磚房此距第三區已九千六百米更矣、進、則右有寬登站派司停留所、左轉渡寬登橋、一直線路線中、亦有道路不良之處、右折登坡、越坡又係一直線、略有高低斜傾、左岡上有長橋子寬登站之路標、再行右折、有小坡道、越小坡道、右轉左折、遠望前途又一直線路線矣、稍右轉、登高坡下高坡、至終點約五百米將至終點、左側有樑一大樹、右有五六人家、

第四區 十三粁五

小丘、右側有相當長距離之砂路、越之、又有小丘起伏、左側有住戶五六家、再越之爲下坡、距前買家子橋約二千六百米、共前又爲起伏之小坡、經第二坡右折、左折、再右折、左望可見村落、此地距第四區出發點約五千七百米、過一拉溪橋、不久即達碾盤溝橋之石橋、此地距第四區發點約八千三百米、礦豆五千二百米爲上坡、左折右折、其下爲丘陵坡、右側有二、三十戶之小村、西二道嶺之公共汽車停留所在此、至此距第四區出發點約一萬七百米、再進爲上坡、約二千八百米、遠望有丘陵、右折由急斜坡而下、左右各有住戶五、六十家、右側可見雙橋子公共汽車停留所、過此不久、即達雙橋子橋之右側、

第五區 十二粁七

開始爲一直線之微上坡、過此爲斜度彷彿之下坡、右折、左折、右折而下、爲連續小丘、斷爲急斜下坡、更右折、左折、右折、右側可見寺廟、左右指有村落、不久即達舍路河橋之石橋、此地距第五區出發點約六千一百米、第五區之中間部、爲一直線的平坦路、越此左折爲丘陵道、再下爲直線距、長二千八百米、右折至第五區終點、其左側有小池、小廟、右側有五六人家、

縣聯協會閉幕
果成宣德達情使命

【西豐】縣聯合協議會、自五月十六日起、至同十八日止、業已圓滿閉幕、於西豐飯店內、舉盃慶祝、滌除各人之連日疲勞、果成宣德達情之大使命、前途明待書殷、

新愛服寧 ネオエバニン

祛痰止咳

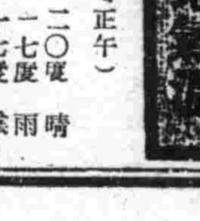

【主治】感冒 肺癆 咽喉炎及 氣管支炎之 咳嗽

本劑即由漢藥桔梗科植物及胡蘆科植物所發見之物質、乃融合「古人經驗與最新學理」而成之製品。

本劑能輔助粘痰之喀出、有極自然之鎮咳作用、而絕無麻醉性質。

連服本劑之時並無惡心嘔吐等情、亦不妨礙消化、故可安心常服。

【包裝】粉劑 二〇瓦 二五〇瓦 五〇〇瓦 片劑 二〇片 一〇〇片 液劑 一〇〇西西 五〇〇西西

各大藥房均有經售

製造發行 武田長兵衛商店 日本大阪市東區道修町

滿洲總發行 滿洲武田藥品株式會社 奉天市大和區春日町

欲不老 ユベラ

壯年早老
影響前途非同小可

大凡身體衰弱，壯年早老之人，作事定必不耐繁劇，稍一勞動，即覺疲憊，同時性機無能，夫婦情感亦因而失去融和，補救之法唯有速服春機維他命劑「欲不老」。因本劑係由純粹維他命E製成，再用性荷爾蒙腦下垂體前葉爲母體，對於壯年早老，神經衰弱，性能減退，月經不順等症，奏効尤爲神速。糖衣粒劑，極易服用。男女兩性，無不適宜。

各地藥房均有出售 一五〇粒・七五〇粒

總批發處 奉天市大和區青葉町 田邊藥品株式會社

醒醉客大相士來奉

能知你父母存亡、兄弟幾位、妻妾賢愚、子女多寡、過去吉凶、未來禍福 判斷你買賣盈虧、商賈利鈍、軍政陞遷、謀事成否、處事立身、一切離題 瞭然你姻緣順逆、戀愛眞偽、心腹隱情、宜進宜退、家庭變遷、環境美惡 細査你目前愁慮、隱憂含怨、朋友忠奸、疾病吉凶、終身結局、富貴貧賤 已過未來泰否能以片言論定 各界同胞士女請速前來問津俾君趨吉避凶 不致就誤終身時間由上午拾點起至下午七點止過時不候 哲學新法指紋斗箕評判命運 全滿無二太乙門減收一圓談相暫取貳圓 現寓奉天市小西關茂林賓館後院六十七號

疥癬

伯龍氏皮膚外用藥專治疥瘡各種皮癬蓮擦數日無不除根

心口疼

伯龍氏心口疼藥主治心口疼痛肝鬱氣滯消化不良等症服後立顯奇效 每打六元・半打三元

脚氣

伯龍氏脚氣藥水主治各種脚氣凡脚縫奇癢脫皮流水奇癢特甚者擦之無不立效 每打四元・半打二元 每瓶四角

化痔

伯龍氏痔瘡膏主破消炎化膿止血止痛除根生新 望有斯疾者希試用之 每打五元・半打二元五角 每盒五角

瀋陽中國銀行

對外電話號碼如左

一、通線 （四）一二四一 （四）一二四二 （四）一二四三 （四）一二四四

一、營業專線（四）三二五三

業務	內容
存款	定期 活期存款利息優厚 手續便捷
放款	定期 活期 抵押放款 貼現放款
匯款	電匯款 信匯款 國內外各埠均可通匯
其他業務	進出口押匯代理收付事項

福本商會營業廣告

本號在通化八道江街河口村愛林組合締結特約販賣各種木工品用材現已大批運到根木松木楊柳柞椈板類凡大應有盡有質堅材良售價低廉如蒙惠顧無任歡迎

地址大西邊門外一經路南口

電話（二）一二四一 一五四二一番

世界珍聞及其他

德國大使館對於時局之公告

伊拉克爲求獨立而戰鬥其意義實至爲重大、因伊之奮鬥、牽涉英在地中海與印度間之唯一陸地聯絡且定可引起阿拉伯人全體對英壓迫者之反抗、英自然不能容忍該區內有一獨立國家之存在、當所謂「和平」外交方法、不能壓制伊之獨立要求時、英乃不得不用武力、因此、伊拉克人民對英壓迫之堅決抵抗、應認係對英在該地統治勢力之一種威脅、以前英對斯地之本身地位固尚覺安全也、伊拉克形式之最開開展、使地中海英艦隊之燃油供給發生危機且使英軍需與船舶業交重大損耗、不能以之供應他處之急需

伊拉克與阿拉伯人全體深知、對於樞軸國家、此地中海與波斯灣間之地域並非一可作政治交易之目的物、又知樞軸國之勝利將使該地永遠得到獨立與自決、

在已往數月內德軍戰報中「擊沉」二字幾無日無之、自去夏以來、英軍事當局已明瞭、德國對英封鎖之危險、但苦無對抗之有效措置、因此、英船舶之沉沒及噸數之日見減少形成英政府作戰中之最大問題、

本年四月、英船舶之損失數字突破百萬噸、爲本年之首次紀錄、德海軍及空軍此種特殊成績、大半由於德軍不斷對在希臘海面、運載自希臘撤退英軍之運輸船、加以襲擊之故此種超出已往紀錄之數字固不可望其每月俱有也

但決定此次戰爭之結果者、非爲新紀錄之造成、而實爲對英戰時經濟機構之不斷的破壞、英船舶之不斷損失、實爲英國將來之危機、此種不斷性、由三個月已往之英船舶損失數字可以見之、本年二月、英損失船舶七十萬登記噸、三月損失七十四萬登記噸、四月份內英船舶之損失亦相若（在希臘海面被擊沉之船除外）、德潛艇及飛機、在本年五月之上半月內、繼續獲得甚佳戰果、計在此時期內平均每日擊沉敵船二萬二千登記噸、約等於實重三萬一千噸、換言之、敵每日約損失貨物一千車、英海軍亦受重大之打擊、迄至五月十八日止、英軍艦之被毀或受創者達十一艘、對於英戰時經濟、特有嚴重之影響者、爲英油船多艘之損失、本月內英油槽五萬二千噸被襲受損、不能使用其中二萬五千噸、可謂已全部被毀、此等船隻、每年可運燃油五十七萬至六十萬噸、此種損失、對於英之工業、自爲一嚴重之打擊、特以地中海戰事日見擴大、英海陸軍之需要日亟其嚴重性益大、英現已失去對伊拉克油井及油管之控制、其在燃油方面所受損失、爲每年減少五百萬噸、英之損失不可謂不鉅矣、

戰敗後的法國青年們

◇…開始在困苦生活中鍛鍊自己

法國戰後、感到難於處置的事很多、別的不說、單就大批的青年而言、他們的前途、着實使維喜政府費了莫大的心血、現在這些「天之驕子」、都已有了良好的歸宿、共同循着一條軌道而邁進、

在巴黎陷落前、本來已有一九四〇級應徵的一大批軍隊預備好了、整裝待發、他們都是二十歲左右的青年、剛從學校、工廠裏出來的、可是還未到疆場、停戰的命令突然宣佈了、於是這些健兒含着淚陷於徬徨中、使他們自己不相信、會有那麼快的慘敗、然而停戰協定畢竟簽了、接着維喜政府對他們有這樣的指令、『最後動員的青年、必須分別開始勞作生活』這就是他們埋頭苦幹的開端、

九萬人組成 青年勞動營

現在、法國關於青年的訓練組織共有三個、第一個是『青年勞動營』、是專爲最末動員的一批軍隊所組織、這兒容納九萬個熱血青年、在法國南部蒙呂松附近的『通賽森林』中、過着半日勞作的生活那半日是自修時間、課程有體操、讀書會、研究會辯論會、勞作的區分、是伐木燒炭、種植、捕魚、導流、造橋、凡是曾經受過戰禍的鄉鎮、便有他們的足跡、在那裡修路補屋這九萬青年勞動團、分爲好幾個營、一營二千四百人、由營長指揮、每營十二組、每組包括二十人、組織極共軍隊化、不過停戰協定中早有規定、一切軍事教育不得施行所以勞動團完全從教育體育上猛進

法國勞工團

第二個青年組織是一法國勞工團、多半是從十六歲到二十歲的青年、人數不過五萬多、各業各界能意自由參加、他們的旨趣和勞動團相五並行、這些青年一律穿着藍襯衣和短褲、有色的領帶、法國小帽、裝束頗活潑、他們的旗號是雄雞、這個記號、在法國很普遍、像小村裡的教堂上、荒野間的戰士紀念碑面、都有雄雞刻畫着、用意不外是『復興』在勞工團裡有兩種規像、可以表明他們的意志、一是規定一種新式見面禮、見面時行屈手禮、前腕向被屈、這是團結友愛的象徵、一是流行一種口號『團結報國』、可以知道現代法國青年是有希望的、

復興田園的 農村青年隊

第三個青年組織是『農作青年隊』、我們知道法國和中國一樣、以農立國自戰敗後、犧牲了無數的農民弄得田園荒蕪、漸成農荒、所以最近通過一千六百萬法郎的經費來組織農作青年隊、這組織剛剛開始、參加的青年已近三萬七千多人、

在國家危急的時候、法國的青年們精神上受到極大的打擊、所表示的苦悶非局外人所能知、現在總算有了生路、在困苦的生活中鍛鍊自己、將來法國的復興、他們有一半的責任

第43局 那健亭選稿 （紅先勝）

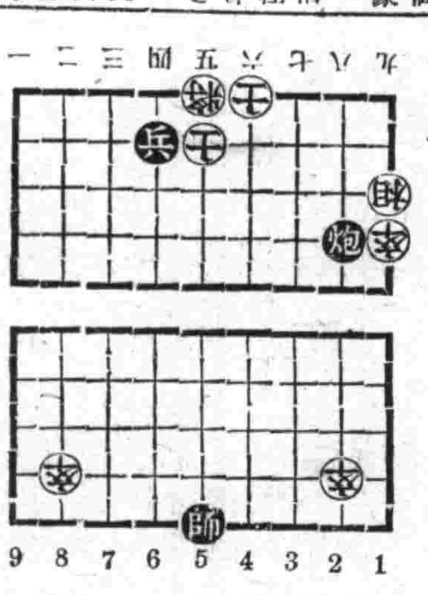

宣佈着法

炮二進二、卒二平三、帥五進一、卒九進一、兵六平七、將五平四、兵七進一、將四平五、炮二退二、相九退七、炮二平八、相七進五炮八平五

本報主辦 關東州新人歌手競唱大會 成績良好圓滿閉幕

聽衆數千名幾無立錐隙地本報主辦之「關東洲新人歌手競唱大會蒙愛好歌唱、選手、踴躍參加、男女來賓滿場之下、於本月卅日下午一時、在大連西崗子公學堂大講堂內盛大舉行計到者不下數千名衆、會場之上、擁擠擁擠、幾無立錐餘地、當依會序先復比賽歌唱、其大略順項、誌之如左、

一、開會之辭、
二、國歌合唱
三、軍警將士之武運長久祈願
四、審查委員長說明注意事項
五、競唱
六、特撰優秀百代唱片放送
七、競唱
八、唱片放送
九、審査發表
十、賞品授與
十一、閉會之辭

首由本報孫民初君登台、致開會之辭、繼則開始比賽歌唱、而各歌手、長首繼亮、諧調合拍、爭先恐後、不讓程朱、於一預定下、再次拔出選手、重行歌唱、而聽衆等鴉雀娓娓動聽、後經審查員（大連放送局、百代公司幹部）會同審查畢、方始表決、今將其報名番號並歌題、姓名、分別發表如次、

△一等（六號）夜半歌聲（李亞夫）
△二等（卅一號）戀曲（于青蓮）
△三等（廿八號）月亮在那裡（吳磊）
△四等（十二號）千里吻伊人（邱萬有）
△五等（二號）花開等郎來（陶桂英）
△六等（三十八號）搖船曲（莊續端）
△七等（二十五號）秋水伊人（安鳳榮）
△八等（二十六號）夜半歌聲（安立興）

除外等賞者五名、各個皆由大連支社長小川氏授與賞品、畢一同撮影、而大會至下午四時許、圓滿閉幕云、

象棋選手權大會（本報主辦） 參加者極踴躍

【大連】棋逢對手別放異彩定熱鬧本報主辦創立三十五週年紀念全滿象棋比賽關東州選手權大會、報名參加者、非常踴躍、居中比賽員、年長者與少年各扼一端黃河爲界、走車跳馬、各獻其能、棋逢對手、咸不相下、屆時會場之上、別放異彩、當必有一番盛況、今將老少兩賽員、住所、姓名、年齡照誌如左、

△年最老者
大連市長安街五十二番地、邱鳳起年五十六歲、
△年最小者
大連市富久町二十一番地、劉春元年十一歲、

瀋陽縣聯閉幕

【蘇家屯】茲第二次世界大戰方酣、東亞新秩序急待建設之今日、處理非常時局、順應國策、而宣德達情之康德八年度、瀋陽縣聯協議會、應六十萬縣民之熱望、於五月二十、二十一、二十二、三日間、堂堂舉行奕、出席者、有奉天省本部代表紀井一氏、瀋陽縣各科股、各分會代表、縣聯協議員、及來賓見學等、數百人、歡聚一堂、盛極一時、自二十日、早九時開會、（因篇幅所限詳情節畧）本次四部議案、合計十八件、當場解決者七件、縣本部一任者四件、提出省聯者六件、保留一件、議案處理完竣後、並當場選出省聯代表候補者八名、計 徐耕九、（官立堡村分會）、賢山政藏、（第八分會、）蕭介春（王綱堡村分會）權寧禮（沙嶺堡村分會權文團達連屯村分會）、小村早治（第八分會）、趙立閣（寧官屯村分會）、李鍾文（楊家荒村分會）、一切竣事、遂宣告閉式、當晚並在原會場舉行會餐、設筵沽酒、歡叙一堂、直至杯盤狼藉、始盡興而散云、

縣長街長着任 市民驛前歡迎

【林口】本縣自成立以來各種政績大有進展、惟期政務遂行之圓滑及政績之向上計、新任縣長大塚氏和新街長酒井氏、於本月十七日午後一時許着驛、有各機關代表及一般市民均驅站歡迎、情況頗盛云

語學檢定試驗 日期變更發表

【新京】康德八年度語學檢定試驗日期已於三月五日附於政府公報發表、現已決定將試驗之日期變更如左

日本語舊日期爲五月二十五日變更爲六月十五日午前九時
俄語舊日期爲六月七日變更爲六月二十一日午後一時
蒙古語舊日期爲六月二日變更爲六月二十二日午前九時
滿語舊日期爲六月八日變更六月二十九日午前九時

地政科準備發照

【五常】本縣地政科對於已整理完了之地籍、除作成是連圖冊外、更關於所有權者之土地執照、並預定積極發給、對下該科正全體動員、漏夜趕造一般人民、朝待良殷云、

承德舉行合格壯丁奉告祭

【承德】担負滿洲帝國之重任、且爲國家干城之邁進第一步之國兵法施行第一回合格壯丁之奉告祭、及壯行會已於二十四日午前十時在承德神社前、盛大舉行矣、

新高香蕉糖
少爺・小姐們的伴侶
新高香蕉糖 新高駱駝
讀書・運動・散步等莫忘携帶與愛用
大連寄

恒小利時
鐘表眼鏡行
批發零賣
品色高尚式樣新穎
修理迅速價格低廉
奉天市中街 電話四二三一

若患 痔瘡便血 請用 化痔靈
全國藥房皆售如該地藥房售盡時請向本店〇奉天城內軍署街李郁生寄盧函購可也說明付郵票四分函索即寄
定價 內服七日量一元五 十八日量三元 外搽藥膏每盒一元

內科小兒科專門
長生醫院
院長女医學士德玉芝
病室完備 入院隨意
院地大連市長生街六二 電話三四九八二番

廣告事務新通電話 二一一八九七

簿記學免費函授 募集學員

享受愉快幸福 須要增進健康
肚瀉肚疼

痢瀉病症，顯然導入腎力，每日登廁無數，遍體疲倦，無精打采，無論不能工作服務，飲食亦不願入口，輾轉床頭，如坐針氈……呀！這是痢瀉菌作祟！倘不及早醫治，後患不堪設想！
阿痢特靈丸 主治此症 藥到病除
患此症者，請速服用，挽回康健！

阿痢特靈丸
奉天市青… 田邊藥品株式會社

兜安氏
馳名藥膏
專濕癬膿痔及他切實病
治疹疥瘡其一皮疾
名藥之基礎

凡因血液不潔而起之病症如濕疹疥腫膿瘡面疱等須固皮實病宜兼內服一兜安氏清血藥水
兜安氏西藥公司啟
上海江西路四八九號
O-BP 930

勝利新片
HIS MASTER'S VOICE

老生	秦瓊賣體 盜魂令	張五洲	CS-3053
滑稽	劉媒婆 改良潑水	同	CS-3059
同	猪八戒 頭二段	李少芳	CS-3037
民歌 新歌曲	媽々好糊塗 娘々廟會	白波	CS-3054
樂亭影	杜十娘還魂 頭二段	艾錫恩	CS-3056
同	同 三四段	陳奎章	CS-3057
同	同 五六段	孫品卿	CS-3058
音樂	將軍令 頭二段	大同樂會	54577
歌舞曲	滿庭芳 想情郎	白虹 嚴華 嚴斐	42125
同	斷腸花 女兒怨	姚莉 周潔	42138
同	一朵殘花 丈人跨馬	姚莉 趙美珍	42139

臨時發賣

國民歌	愛國進行曲 愛馬進軍歌	師徒女子部 紅郎・楊絮	CB-2010
國民歌	滿洲隣組の歌 滿洲隣保之歌	紅郎・楊絮・弗芬 小澤進・鯉香・岩田	SC-3060
電影歌曲	滿映出品（還轉時來）電影插曲	季燕芬	
新歌曲	少女的青春 再會吧我的愛	紅郎	CS-3055

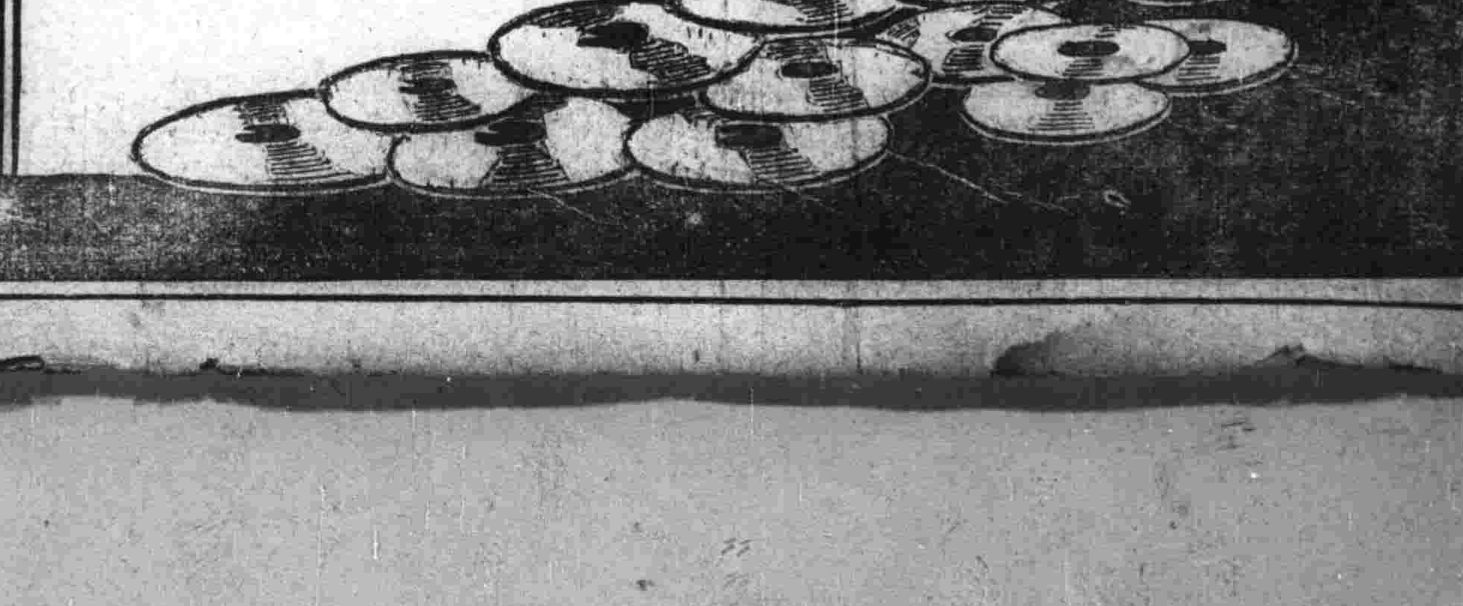

通省產業會社已經舉行創立

【通化】通化省產業株式會社之創立總會已於二十九日午後一時於省公署會議室擧行、出席者中島省次長以餘三浙農林科長等官民關係者七十次名、同會社之成立影通化全省之生產事業關係至鉅、亦即掌握東邊產業開發之生命綫之集團也、同創立總會之會序如次、

一、開會
一、向國旗敬禮
一、省長致詞
一、省當事者致詞
一、議長入席（廿地三郎）
一、開始議事
1報告創立事項
2確定變更定欵之件
3、選擧取締役及監查役
4、選擧代表取締役
5、選擧檢查役
6、依於會社法第三十三條、而行報告調查之件、
7、決定職員報酬之件
一、取締役社長致詞、
一、向國旗敬禮
一、閉會

尙當日之股東總數爲一百五名　出席者六十五名（總股數一萬內承認八四一六股、總資本五十萬、內承認四十二萬八千圓）已超過半數云、

庶務股長榮轉 新後任宮本照履

【五常】本縣庶務科庶務股長高谷幸吉氏、猜明幹練、治事多能、自滋任以來、對於縣公署人事之刷新、與福祉之增進、貢獻頗大、成績卓著、詎於今般地方行政機構改革、乃將該氏榮轉省署財務科勤務、迫於命令、挽留無效、以致同寅等、不勝惜別之至、聞後任者、爲省署屬官宮本照雄氏、已於本日來縣履新云、

擴充醫療機關 市方着手辦理

【鐵嶺】市公署對於市內醫療機關擴充、強化防疫兩大項、抱多大決心、前於新京奉天等地考查、復與省公署協商圓滿、予以經費援助、目上己屆夏日、關於市立醫院、康生院之整備擴充、俟完畢時、市內之傳染病將一掃殆盡云、

利用河川 省側正計劃中

【通化】關於我國河川法會於康德六年四月間、頒佈公令、實際施行越三年之久、政府爲農產物增產計、鑑於引用河川水源而灌漑禾苗、乃爲當前急務、有必要性、特指定準用河川水之規定、一金川縣、三道溝、二、柳河縣之柳河、三、鴨綠江、四、渾江、因一般民衆、對於河川之利用、缺乏常識、因而有多種事故之發生、當局爲徹底改善計、準用省內河川之引換、如一密河、蛛蛄川、一道溝、三道溝、叅經規定公示也、對於詳細情形、特由省公署建設科、縣土木科、速略協議進行中云、

省署開鄰保會

【西安】西安縣公署奉、奉天省公署令開、於本年五月二十六日召開全省、鄰保組織、戶口編成以及出荷預約等項事務會議、仰派員參加縣等因、當局奉令後派、縣署行政科長蔣紹泉、街村股長李心禰至期前往參加與會云

第一期日系警官生舉行畢業式典

【通化】通化地方警察學校、第一期日系警察官警尉補講習、於四月一日入校、今講習學期終了、於今（二九）日午前十時擧行卒業典禮式、第二期警察官講習班、六月二日擧行入校式云、

省教育概況 馬科長昨放送

【通化】通化省公署文敎科長馬慶麟氏、爲强化敎育機構、擴充學校設施、實踐養成有用之人材、優良敎師特遇第三次改善速成敎育發展之目的、曾於通化放送局、放送通化省敎育概況、通化省敎育之發展……四年度有如下之列率、通化省原有初等學校二百六十三校、學生二萬六千六百餘名、就學率爲百分之二十八、歷年迄今、擴充學校設置、不遺餘力、康德八年之今日、已有初等學校六百餘處、學生六萬五千餘名、敎師一千六百餘名、就學率佔百分之四十五、較設省之當時、有如長足之進展、今年度省政重點、由治安確立而轉向資源開發、敎育計劃亦伴隨邁進、惟中等職業學校全省僅有十處、師道學校一處、志願求入中學者、因名額所限、常抱向隅之嘆、今後對各地情形、在可能圍極力增設

高單位維他命B₁療法之權威者

強力米太寶靈片、是含有維他命B₁鹽酸鹽純結晶的內服片劑、其含量每片0.5瓱（二百單位）、故比之普通啤酒酵母製劑中的維他命含量、約有十倍之多。

【適用範圍】
胃腸病　食慾不振
營養不良　常習便秘等人
事務繁冗　用腦過度
用力過度　疲勞倦怠等人
病中病後　夏令衰弱
長期旅行　運動選手等人
妊娠嘔吐　妊娠惡阻
產前產後　授乳期之婦人
腳氣病　神經痛　糖尿病等人
發育不良之乳幼小兒等

【包裝】100片　300片
各大藥房均有經售
（詳細仿單函索即寄）

發賣元　武田長兵衛商店　日本大阪市東區道修町
滿洲總發行　滿洲武田藥品株式會社　奉天市大和區春日町

強力米太寶靈片（メタボリン）

光明電影院

城內鐘樓南

三十日　卅一日　一日　二日

周曼華主演

碧玉簪

國華公司出品

天光電影院

二日　三日　四日

新華公司有聲巨片

三娘教子

同時加演　寧武關

下期　合同記　李麗華主演

雲閣電影院

端節特選　古裝歷史戰爭新片　最後一天

加演滿映一二五報

劉瓊主　夏霞　徐莘園演　章志直

岳飛

華成公司鉅製　偉大空前珍品

再期新片　玉蜻蜓

共益舞台

本園特聘山哈榮攣同奉名振全球坤伶泰斗

金

高靜軒　碧　張津民　玉

早場全部　四郎探母

坐宮盜令出關見娘別家準代回令

晚演全部　鴛鴦塚

預告　月晚準演程派佳劇　全部風流棒

商埠大舞台

星期一日早場　北湖州

晚場

稽滑大王　張春山　八戒猪　盜魂靈　准代開打　李聲美　猴王　李銅

全班青衣名旦花衫　李丹林　春秋配　胡盛岩　范仲禹　轅門斬子

天樂有聲大戲院

城內鐘樓南灰市胡同

演期　五月廿八日　廿九日　三十日　卅一日　六月一日　二日　連演六天

端節特選　上海新片

華成公司珍貴有聲偉大巨片　具有文藝至高價值民間故事搬上銀壇

玉蜻蜓

雌老虎申大娘大發雌威三搜法華庵　中狀元庵中認母十六年三母團圓

加演滿映新聞

談瑛　張琬　孫敏　陸露明　顧也魯　主演

下期　蘇三艷史

光陸 CAPITOL THEATRE

滿映時報一二六報

短期優待券末日有效

共演日期　五月廿八日　廿九日　三十日　卅一日　六月一日　二日

端節特選

藝華影業公司本年度豪華傑作有聲古裝歌唱艷情巨片

落金扇

香艷！離奇！

遊寺遇艷！一見傾心！挽媒說親！竟遭拒絕！男扮女裝！得認婢女！從中說相！終成眷屬

李紅　嚴化　關宏達　主演

亞洲電影院

演期　五月廿八日　廿九日　三十日　卅一日　六月一日　二日　連演六天

端節特選　上海新片

華成公司珍貴有聲偉大巨片　具有文藝至高價值民間故事搬上銀壇

玉蜻蜓

雌老虎申大娘大發雌威三搜法華庵　中狀元庵中認母十六年三母團圓

加演滿映新聞

談瑛　張琬　孫敏　陸露明　顧也魯　主演

優待末日有效　諸請原諒

滿洲演藝協會主催　華北演藝協會後援

奉天市　中央大戲院

聘請北京和平社毛世來全體劇團員六十餘名

南北馳名青衣花衫四小名旦之一　毛世來

長靠短打英勇武生　江世升
譚派正宗文武鬚生　賈少棠
程派唱作正工青衣　陳盛蓀

文武老生　李世霖
文武小生　陳盛泰
銅錘花面　葉盛茂
文武小丑　慈少泉

孫志斌　新麗琴　韓世直　王世襲　徐世袁　詹世輔　劉盛常　張盛祿　孫世功　許盛奎　高盛虹　李盛佑

現已到奉不日公演

頭痛

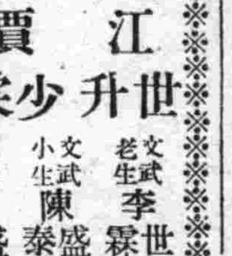

???

天字牌頭痛丹

獨售一味　銷行廿十年

立刻止痛　馬上舒適
功效神速　百發百中
藥性和平　男女咸宜

總發行所

南市場電話二一六一二

國際劇場

GEKITO

端午節特選新片

滿映時報一二六報短期優待券末日有效！

公演日期　五月廿八日　廿九日　三十日　三十一日　六月一日　二日　六天

藝華影業公司本年度有聲古裝歌唱大傑作

落金扇

遊寺遇艷！一見傾心！挽媒說親！竟遭拒絕！男扮女裝！得認婢女！從中說相！終成眷屬！

李紅　嚴化　主演

六月三日二次來奉公演

王先生劇團